



Rapport de mission de repérage des matériaux et produits contenant de l'amiante pour l'établissement du constat établi à l'occasion de la vente d'un immeuble bâti

Art. R 1334-14 à R 1334-29 et R 1337-2 à R 1337-5 du code de la santé publique
Décret n° 2011-629 du 3 juin 2011- Arrêtés du 12 décembre 2012 modifié par l'arrêté du 26 juin 2013 - norme NF X 46-020 du 8 décembre 2008

LISTES A ET B DE L'ANNEXE 13-9 DU CODE DE LA SANTE PUBLIQUE

DOSSIER M. FILAIRE CHRISTIAN
RAPPORT DE REPERAGE 2389-JE-FILAIRE
ETABLI EN UN EXEMPLAIRE ORIGINAL LE 25/07/2022

Objet

La présente mission consiste à établir le rapport de repérage des matériaux et produits contenant de l'amiante pour l'établissement du constat établi à l'occasion de la vente :

- D'immeubles d'habitation comportant un seul logement
- Des parties privatives de tout ou partie d'immeubles collectifs d'habitation

Le rapport constitue l'état mentionnant la présence ou l'absence de matériaux et produits contenant de l'amiante prévu à l'article L. 1334-13 du code de la santé publique.

Le repérage a pour objectif de rechercher, identifier, localiser et évaluer l'état de conservation des matériaux et produits des listes A et B de l'annexe 13-9 du code de la santé publique (cf § 1.6) accessibles sans travaux destructifs. Pour les matériaux de la liste B, leur risque de dégradation lié à l'environnement est également évalué.

Bien objet de la mission :

Adresse :	1 place Alfred Leroux 85580 SAINT MICHEL EN L'HERM
Date de visite :	25/07/2022

Ce rapport a fait l'objet d'une commande en date du : 25/07/2022

ADN85 - Mr EPIARD

Sommaire

1. Renseignements concernant la mission	3
1.1 Désignation du bâtiments	3
1.2 Désignation du client	3
1.3 Désignation de l'opérateur de repérage	3
1.4 Organisme chargé de la mission	3
1.5 Désignation du laboratoire d'analyse	4
1.6 Avertissement	4
2. Conclusions du rapport	5
2.1 Liste des matériaux ou produits contenant de l'amiante	5
Obligations réglementaires pour les matériaux de la liste A contenant de l'amiante	5
2.2 Plans de localisation des MPCA	7
3. Description générale du bien et réalisation du repérage	10
4. Résultats détaillés du repérage	14
5. GRILLES D'ÉVALUATION	16
6. ACCUSE DE RECEPTION	20

1. Renseignements concernant la mission

1.1 Désignation du bâtiments

Type de bâtiment : Maison
Numéro (indice) : 2389-JE-FILAIRE
Date du permis de construire
(à défaut, date de construction) : Avant 1949
Adresse complète : 1 place Alfred Leroux - 85580 SAINT MICHEL EN L'HERM
Référence cadastrale : AI 336

1.2 Désignation du client

Désignation du Propriétaire :

Nom : M. FILAIRE Christian
Adresse : 1 place Alfred Leroux 85580 SAINT MICHEL EN L'HERM
Email :

1.3 Désignation de l'opérateur de repérage

Nom : ADN85 - Mr EPIARD Jean-Baptiste
Certification de compétence : Le présent rapport est établi par une personne dont les compétences ont été
certifiées par ABCIDIA CERTIFICATION 102 route de Limours 78479 SAINT REMY
LES CHEVREUSE.
n°de certification et date de validité : n°17-1071 - 23/01/2023

1.4 Organisme chargé de la mission

Raison Sociale : ADN85
Adresse : 45 rue Georges Clémenceau 85400 LUCON
Numéro SIRET : 53480098200025
Code NAF : 7120B
Compagnie d'assurance : MMA IARD – 30 cour du Maréchal Juin BP 29 – 33023 BORDEAUX CEDEX
N° de police : 114.231.812 valide jusqu'au 31/12/2022

1.5 Désignation du laboratoire d'analyse

Nom :

SGS FRANCE 29 AVENUE ARISTIDE BRIAND 94110 ARCUEIL - N°
accréditation : 1-6454 Valide jusqu'au :

1.6 Avertissement

L'attention du propriétaire est attirée sur le fait que, dans le cadre de la mission décrit en tête de rapport, la recherche des matériaux et produits contenant de l'amiante s'applique aux seuls matériaux et produits des listes A et B de l'annexe 13-9 du code de la santé publique accessibles sans travaux destructifs.

Liste A de l'annexe 13-9 du code de la santé publique

Composant à sonder ou à vérifier
Flocages
Calorifugeages
Faux plafonds

Liste B de l'annexe 13-9 du code de la santé publique

Composant de la construction	Partie du composant à vérifier ou à sonder
1- Parois verticales intérieures	
Murs et cloisons « en dur » et poteaux (périphériques et intérieurs)	Enduits projetés, revêtements durs (plaques menuiserie, amiante-ciment) et entourages de poteaux (carton, amiante-ciment, matériau sandwich, carton + plâtre), coffrage perdu
Cloisons (légères et préfabriquées), gaines et coffres	Enduits projetés, panneaux de cloisons
2- Planchers et plafonds	
Plafonds, poutres et charpentes, gaines et coffres	Enduits projetés, panneaux collés ou vissés
Planchers	Dalles de sol
3- Conduits, canalisations et équipements intérieurs	
Conduits de fluides (air, eau, autres fluides...)	Conduits, enveloppes de calorifuges
Clapets/volets coupe-feu	Clapets, volets, rebouchage
Portes coupe-feu	Joints (tresses, bandes)
Vide-ordures	Conduits
4 - Eléments extérieurs	
Toitures	Plaques, ardoises, accessoires de couverture (composites, fibres-ciment), bardeaux bitumineux
Bardages et façades légères	Plaques, ardoises, panneaux (composites, fibres-ciment)
Conduits en toiture et façade	Conduits en amiante-ciment : eaux pluviales, eaux usées, conduits de fumée

Les résultats de la présente mission ne peuvent être utilisés comme seul repérage préalable à la réalisation de travaux.

2. Conclusions du rapport

Dans le cadre de la mission décrit en tête de rapport - il a été repéré des matériaux et produits contenant de l'amiante

2.1 Liste des matériaux ou produits contenant de l'amiante

Il est nécessaire d'avertir de la présence d'amiante toute personne pouvant intervenir sur ou à proximité des matériaux amiantés ou de ceux les recouvrant ou les protégeant.

Synthèse du repérage pour les matériaux et produits de la liste A contenant de l'amiante

Matériau ou produit	Désignation	Etat de conservation (1)	Mesures obligatoires associées (évaluation périodique, mesure d'empoussièrement, ou travaux de retrait ou confinement)
25/07/2022	Aucun		

En fonction du résultat de la grille flocages, calorifugeage, faux plafonds (PRECONISATIONS : article R 1334-27/28/29 du Code de la Santé Publique) :
1 = Faire réaliser une évaluation périodique de l'état de conservation 2 = Faire réaliser une surveillance du niveau d'empoussièrement 3 = Faire réaliser des travaux de retrait ou de confinement.

Pour information : Liste A mentionnée à l'art. R.1334-20
COMPOSANT A SONDER OU A VERIFIER
Flocages
Calorifugeages
Faux plafonds

Obligations réglementaires pour les matériaux de la liste A contenant de l'amiante

Il a été repéré des matériaux de la liste A (flocages, calorifugeages, faux plafonds) contenant de l'amiante. Pour information, les obligations ci-dessous ne s'appliquent pas aux propriétaires d'immeubles d'habitation ne comportant qu'un seul logement dans le cadre de la constitution de l'état prévu à l'article L. 1334-13 du code de la santé publique en cas de vente.

Pour les matériaux et produits ayant obtenu un score 1

Les propriétaires procèdent à un contrôle périodique de l'état de conservation de ces matériaux et produits contenant de l'amiante. Ce contrôle est effectué dans un délai maximal de trois ans à compter de la date de remise au propriétaire du rapport de repérage ou des résultats de la dernière évaluation de l'état de conservation, ou à l'occasion de toute modification substantielle de l'ouvrage et de son usage.

Pour les matériaux et produits ayant obtenu un score 2

Les propriétaires procèdent à une surveillance du niveau d'empoussièrement dans un délai de trois mois à compter de la date de remise au propriétaire du rapport de repérage ou des résultats de la dernière évaluation de l'état de conservation. Les mesures de l'empoussièrement sont effectuées par des organismes accrédités par le COFRAC selon des modalités et conditions définies par arrêté du ministre chargé de la santé.

- Si le niveau d'empoussièrement est inférieur ou égal à la valeur de 5 fibres/litre, les propriétaires font procéder à l'évaluation périodique de l'état de conservation des matériaux et produits dans un délai maximal de trois ans à compter de la date à laquelle leur sont remis les résultats du contrôle ou à l'occasion de toute modification substantielle de l'ouvrage ou de son usage.
- Si le niveau d'empoussièrement est supérieur à 5 fibres/litre, les propriétaires font procéder à des travaux de confinement ou de retrait de l'amiante, qui doivent être achevés dans un délai de trente-six mois à compter de la date à laquelle leur sont remis le rapport de repérage ou les résultats des mesures d'empoussièrement ou de la dernière évaluation de l'état de conservation. Pendant la période précédant les travaux, des mesures conservatoires appropriées doivent être mises en œuvre afin de réduire l'exposition des occupants et de la maintenir au niveau le plus bas possible, et dans tous les cas à un niveau d'empoussièrement inférieur à 5 fibres/litre. Les mesures conservatoires ne doivent conduire à aucune sollicitation des matériaux et produits concernés par les travaux. Les propriétaires informent le préfet du département du lieu d'implantation de l'immeuble concerné, dans un délai de deux mois à compter de la date à laquelle sont remis le rapport de repérage ou les résultats des mesures d'empoussièrement ou de la dernière évaluation de l'état de conservation, des mesures

conservatoires mises en œuvre, et, dans un délai de douze mois, des travaux à réaliser et de l'échéancier proposé.

Pour les matériaux et produits ayant obtenu un score 3

Les propriétaires font procéder à des travaux de confinement ou de retrait de l'amiante, qui doivent être achevés dans un délai de trente-six mois à compter de la date à laquelle leur sont remis le rapport de repérage ou les résultats des mesures d'empoussièrement ou de la dernière évaluation de l'état de conservation. Pendant la période précédant les travaux, des mesures conservatoires appropriées doivent être mises en œuvre afin de réduire l'exposition des occupants et de la maintenir au niveau le plus bas possible, et dans tous les cas à un niveau d'empoussièrement inférieur à 5 fibres/litre. Les mesures conservatoires ne doivent conduire à aucune sollicitation des matériaux et produits concernés par les travaux. Les propriétaires informent le préfet du département du lieu d'implantation de l'immeuble concerné, dans un délai de deux mois à compter de la date à laquelle sont remis le rapport de repérage ou les résultats des mesures d'empoussièrement ou de la dernière évaluation de l'état de conservation, des mesures conservatoires mises en œuvre, et, dans un délai de douze mois, des travaux à réaliser et de l'échéancier proposé.

Les dispositions du code du travail prévoient que les déchets de toutes natures susceptibles de libérer des fibres d'amiante sont transportés et éliminés conformément aux dispositions du code de l'environnement.

A l'issue des travaux de retrait ou de confinement des matériaux et produits de la liste A mentionnés à l'article R. 1334-29, le propriétaire fait procéder, par une personne mentionnée au premier alinéa de l'article R. 1334-23, avant toute restitution des locaux traités, à un examen visuel de l'état des surfaces traitées et, dans les conditions définies à l'article R. 1334-25, à une mesure du niveau d'empoussièrement dans l'air après démantèlement du dispositif de confinement. Ce niveau doit être inférieur ou égal à 5 fibres/litre. Si les travaux ne conduisent pas au retrait total des flocages, calorifugeages et faux plafonds, les propriétaires font procéder à une évaluation périodique de l'état de conservation de ces matériaux et produits résiduels dans les conditions prévues par l'arrêté mentionné à l'article R. 1334-20, dans un délai maximal de trois ans à compter de la date à laquelle leur sont remis les résultats du contrôle ou à l'occasion de toute modification substantielle de l'ouvrage ou de son usage.

Lorsque des travaux de retrait ou de confinement de matériaux ou produits de la liste B contenant de l'amiante sont effectués à l'intérieur de bâtiments occupés ou fréquentés, le propriétaire fait procéder, avant toute restitution des locaux traités, à l'examen visuel et à la mesure du niveau d'empoussièrement dans l'air mentionnée au premier alinéa de l'article R. 1334-29-3.

Synthèse du repérage pour les matériaux et produits de la liste B contenant de l'amiante

Date de chaque repérage	Type de repérage	Matériau ou produit	Désignation	Etat de conservation (1)	Mesures obligatoires (2)
25/07/2022	Avant vente	Plaques planes en amiante ciment	Dressing	EP	Evaluation périodique
25/07/2022	Avant vente	Conduit cylindrique en amiante ciment	Cuisine	EP	Evaluation périodique
25/07/2022	Avant vente	Conduit cylindrique en amiante ciment	Garage	EP	Evaluation périodique
25/07/2022	Avant vente	Plaques planes en amiante ciment	Chambre 3	EP	Evaluation périodique

(1) Matériaux liste B : conclusion conforme à la réglementation en vigueur au moment de la réalisation du repérage soit :

- MND : Matériau non Dégradé
- MDP : Matériau avec Dégradation Ponctuelle
- MDG : Matériau avec Dégradation Généralisée

(2) Matériaux liste B : l'état de conservation est défini par un résultat « EP, AC1 ou AC2 en application de grilles d'évaluations définies réglementairement.

- EP : Evaluation périodique
- AC1 : Action corrective de 1^{er} niveau
- AC2 : Action corrective de 2^{ème} niveau

Les recommandations listées ci-dessous ne préjugent pas d'une hiérarchisation éventuelle des actions à mettre en œuvre dont la responsabilité est du ressort du propriétaire.

Pour les matériaux et produits ayant une recommandation EP

Le type de matériau ou produit contenant de l'amiante, la nature et l'étendue des dégradations qu'il présente et l'évaluation du risque de dégradation ne conduisent pas à conclure à la nécessité d'une action de protection immédiate sur le matériau ou produit. L'évaluation périodique consiste à :

- a) Contrôler périodiquement que l'état de dégradation des matériaux et produits concernés ne s'aggrave pas, et, le cas échéant, que leur protection demeure en bon état de conservation ;
- b) Rechercher, le cas échéant, les causes de dégradation et prendre les mesures appropriées pour les supprimer.

Pour les matériaux et produits ayant une recommandation AC1

Le type de matériau ou produit contenant de l'amiante, la nature et l'étendue des dégradations qu'il présente et l'évaluation du risque de dégradation conduisent à conclure à la nécessité d'une action de remise en état limitée au remplacement, au recouvrement ou à la protection des seuls éléments dégradés. L'action corrective de premier niveau consiste à :

- a) Rechercher les causes de dégradation et définir les mesures correctives appropriées pour les supprimer ;
- b) Procéder à la mise en œuvre de ces mesures correctives afin d'éviter toute nouvelle dégradation et, dans l'attente, prendre les mesures de protection appropriées afin de limiter le risque de dispersion des fibres d'amiante ;
- c) Veiller à ce que les modifications apportées ne soient pas de nature à aggraver l'état des autres matériaux ou produits contenant de l'amiante restant accessibles dans la même zone ;
- d) Contrôler périodiquement que les autres matériaux et produits restant accessibles, ainsi que, le cas échéant, leur protection, demeurent en bon état de conservation.

En fonction de la nature de l'action, faire intervenir une entreprise certifiée pour le retrait ou le confinement ou compétente en matière d'opérations de maintenance sur ce type de matériaux ou produits.

Pour les matériaux et produits ayant une recommandation AC2

L'action concerne l'ensemble d'une zone, de telle sorte que le matériau ou produit ne soit plus soumis à aucune agression ni dégradation et consiste à :

- a) Prendre, tant que les mesures mentionnées au c) n'ont pas été mises en place, les mesures conservatoires appropriées pour limiter le risque de dégradation, et la dispersion des fibres d'amiante. Cela peut consister à adapter voire condamner l'usage des locaux concernés afin d'éviter toute exposition ou toute dégradation du matériau ou produit contenant de l'amiante. Durant les mesures conservatoires, et afin de vérifier que celles-ci sont adaptées, une mesure d'empoussièrement est réalisée, conformément aux dispositions du code de la santé publique ;
- b) Procéder à une analyse de risque complémentaire, afin de définir les mesures de protection ou de retrait les plus adaptées, prenant en compte l'intégralité des matériaux et produits contenant de l'amiante dans la zone concernée ;
- c) Mettre en œuvre les mesures de protection ou de retrait définies par l'analyse de risques ;
- d) Contrôler périodiquement que les autres matériaux et produits restant accessibles, ainsi que, le cas échéant, leur protection, demeurent en bon état de conservation.

2.2 Plans de localisation des MPCA

Sont précisées sur le plan ou croquis les informations suivantes :

- La localisation des éventuels sondages complémentaires à l'inspection visuelle
- La localisation des prélèvements
- La localisation des matériaux et produits contenant de l'amiante ou susceptibles d'en contenir si des investigations et des analyses ultérieures doivent être effectuées pour conclure.
- L'état de conservation des matériaux amiantés de la liste A est précisé.

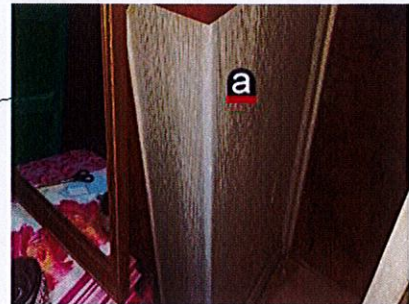
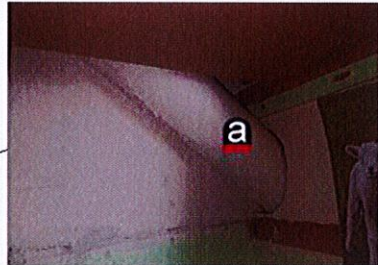
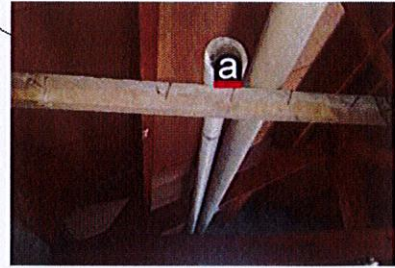
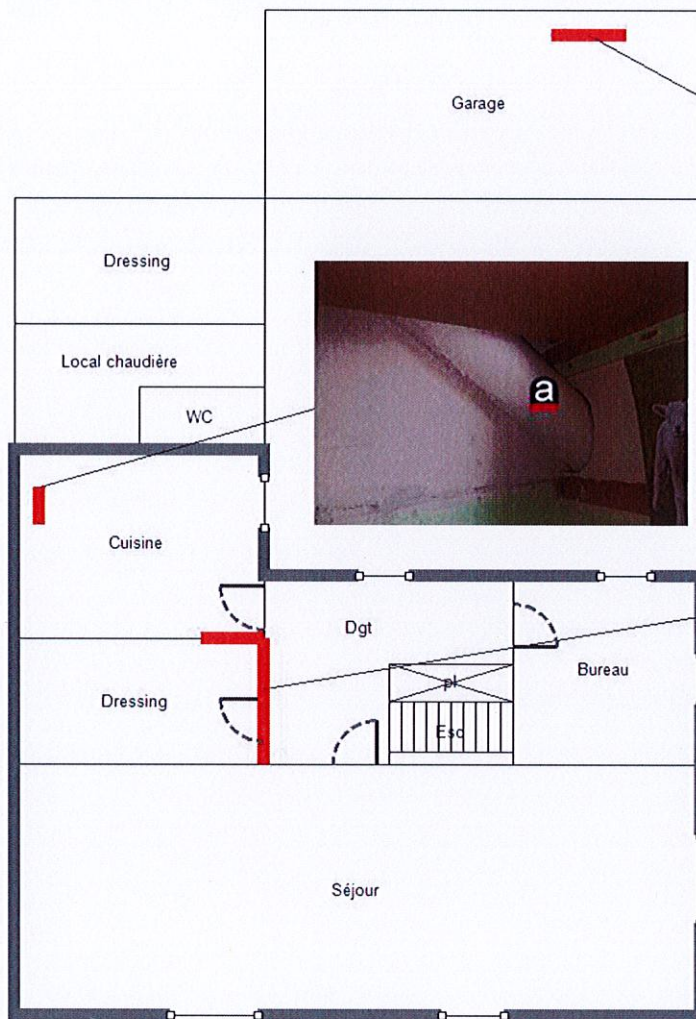

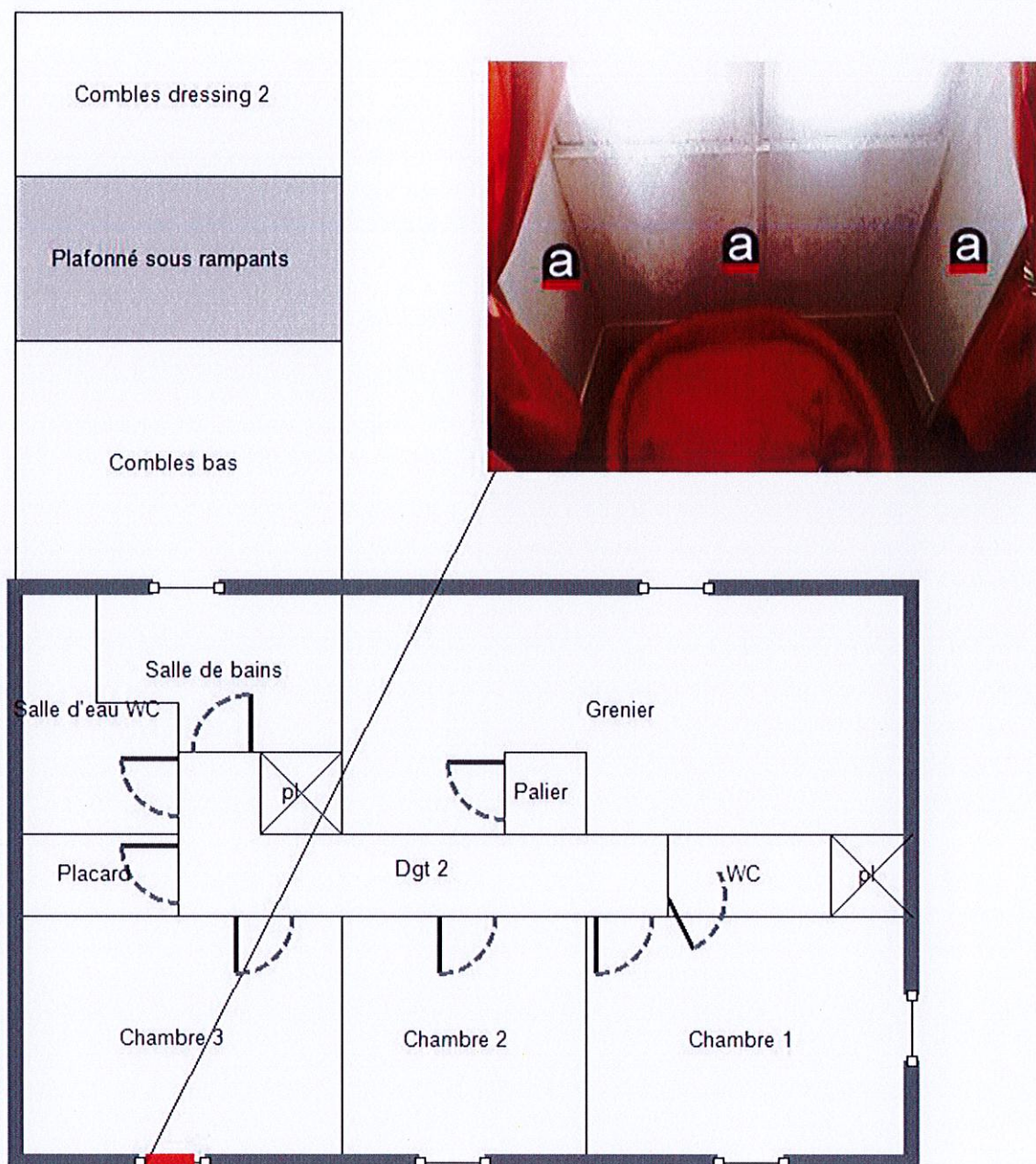

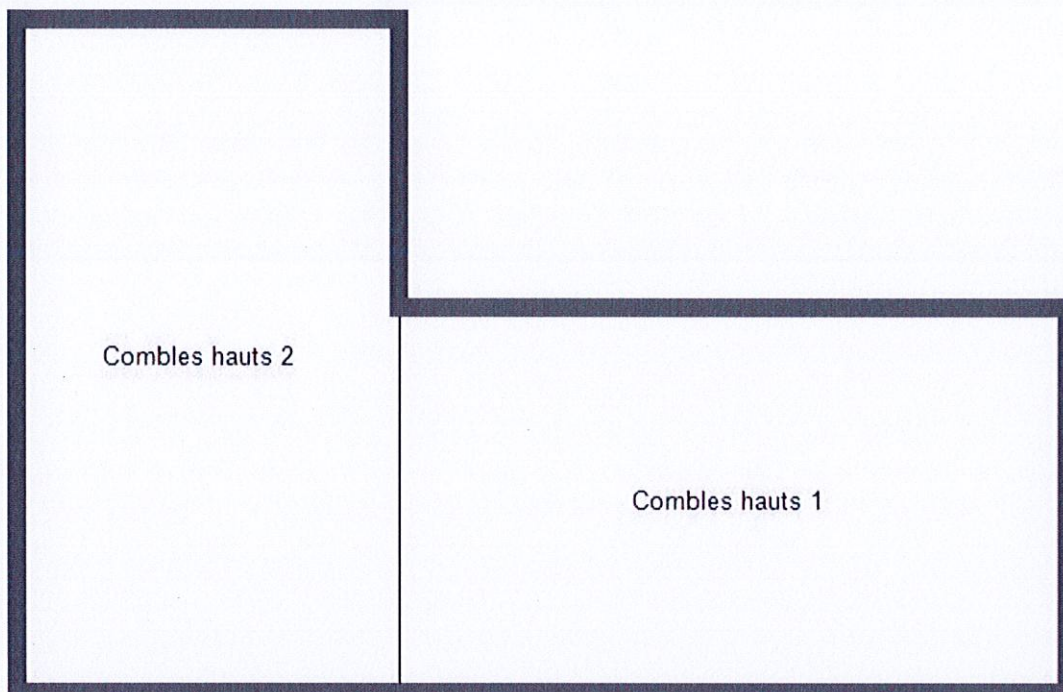

3. Description générale du bien et réalisation du repérage

Date du repérage

25/07/2022

Documents remis par le donneur d'ordre à l'opérateur de repérage

Aucun

Représentant du propriétaire (accompagnateur)

Le propriétaire.

Description générale du lot

Maison ancienne d'habitation sur deux niveaux avec dépendances et cave enterrée

Liste des pièces visitées

Pièces	Sol	Murs	Plafond
Séjour	(Parquet flottant - Aucun)	(Lambris - Bois) (Pierre - Aucun)	(Plâtre - Peinture)
Dégagement	(Carrelage - Aucun)	(Plâtre - Papier peint)	(Lambris - Bois)
Dressing	(Parquet flottant - Aucun)	(Lambris - Bois)	(Lambris - PVC)
Cuisine	(Carrelage - Aucun)	(Pierre - Enduit) (Faïence - Aucun)	(Lambris - Bois)
Combles bas	Isolation	Parpaing	volige/éléments de charpente résineux (traditionnelle)
Cave	Dalle béton	Pierre/enduit	Dalle béton
Bureau	(Bois - Vernis)	(Plâtre - Papier peint)	(Lambris - Bois)
Palier	(Bois - Moquette)	(Lambris - Bois)	(Lambris - Bois)

Grenier	Plancher bois	Pierre	volige/éléments de charpente feuillus et résineux
Dégagement 2	(Bois - Moquette)	(Plâtre - Papier peint)	(Lambris - Bois)
WC	(Parquet flottant - Aucun)	(Pierre - Enduit) (Lambris - Bois)	(Bois - Peinture)
Chambre 1	(Bois - Moquette)	(Plâtre - Papier peint)	(Bois - Peinture)
Combles hauts 1	Isolation	Pierre	volige/éléments de charpente résineux (traditionnelle)
Chambre 2	(Bois - Moquette)	(Plâtre - Papier peint)	(Bois - Peinture)
Chambre 3	(Bois - Moquette)	(Plâtre - Papier peint)	(Lambris - Bois)
Combles hauts 2	Isolation	Pierre	volige/éléments de charpente résineux (traditionnelle)
Salle d'eau WC	(Linoléum - Aucun)	(Plâtre - Toile de verre) (Faïence - Aucun)	(Plâtre - Papier peint)
Salle de bains	(Linoléum - Aucun)	(Plâtre - Toile de verre) (Faïence - Aucun)	(Plâtre - Papier peint)
Jardin	Graviers	Aucun	Aucun
Local chaudière	Carrelage	parpaing/enduit	Isolant mince PMR/éléments de charpente résineux (traditionnelle)
Combles dressing 2	Isolation	Parpaing	volige/éléments de charpente résineux (traditionnelle)
WC	Carrelage	parpaing/enduit	Lambris bois
Dressing 2	Carrelage	parpaing/enduit	Lambris bois
Garage	Dalle béton	Parpaing	Bois/éléments de charpente résineux (traditionnelle)

Locaux et ouvrages non visites, justifications		
Locaux (1)	Justifications (2)	Préconisations
Séjour/dressing - Murs	Mise en oeuvre d'un lambris bois ou PVC	Visite complémentaire à prévoir
Bureau - Murs	Mise en oeuvre de dépron	Visite complémentaire à prévoir
Combles bas/combles dressing 2/combles hauts et bas - Sol	Mise en oeuvre d'une isolation	Visite complémentaire à prévoir
Conduits de fumées	Intérieur du/des conduits de fumées non accessibles	Visite complémentaire à prévoir
Habitation - 1er étage - Sol	Mise en oeuvre d'un linoéum collé ou d'une moquette collée ou d'un jonc de mer	Visite complémentaire à prévoir

(1) Tous les locaux doivent être obligatoirement visités.

(2) Pour les locaux non visités, permettre leur identification et en indiquer le motif (exemple : locaux inaccessibles, clefs absentes...) et, lorsqu'elle est connue, la date du repérage complémentaire programmé.

Si des Locaux ou ouvrages ne sont pas visités. L'attention du propriétaire est attirée sur le fait que les obligations réglementaires prévues aux articles R. 1334-15 à R1334-18 du code de la santé publique ne sont pas remplies.

Méthodologie du repérage des matériaux et produits contenant de l'amiante :

L'opérateur de repérage recherche les matériaux et produits des listes A et B de l'annexe 13-9 du code de la santé publique, accessibles sans travaux destructifs puis recense et identifie les matériaux ou produits susceptibles de contenir de l'amiante (matériau ou produit ayant intégré de l'amiante pendant certaines périodes de leur fabrication) entrant dans le cadre de la présente mission.

A cette fin, il examine de façon exhaustive toutes les différentes parties de l'immeuble bâti qui constituent le bâtiment. Lorsque certains locaux ne sont pas accessibles, l'opérateur de repérage le précise et en mentionne les motifs

L'inspection visuelle peut être complétée par des investigations approfondies et des sondages qui permettent de s'assurer de la composition interne d'un ouvrage ou d'un volume.

L'inspection visuelle, les sondages et les prélèvements sont réalisés selon les prescriptions décrites à l'annexe A de la Norme NF X 46 020 de décembre 2008.

En cas de doute sur la présence d'amiante, il détermine les matériaux ou produits dont il convient de prélever et d'analyser un ou des échantillons pour pouvoir conclure quant à la présence d'amiante.

Conformément aux prescriptions de l'article R. 1334-24 du code de la santé publique, les analyses de ces échantillons de ces matériaux ou produits sont réalisés par un organisme accrédité.

Les prélèvements sont effectués sur toute l'épaisseur du matériau.

Conformément aux prescriptions de l'annexe B de la norme NF X 46-020 de décembre 2008 :

- les prélèvements sont réalisés dans des conditions conduisant à une pollution minimale des lieux.
- pour éviter tout risque de contamination croisée :
 - les outils sont à usage unique ou sont soigneusement nettoyés après chaque prélèvement.
 - les prélèvements sont conditionnés individuellement en double emballage étanche.
- pour assurer une parfaite traçabilité des échantillons prélevés, l'identification est portée de manière indélébile sur l'emballage et si possible sur l'échantillon. Une fiche d'accompagnement, reprenant l'identification est transmise au laboratoire.

Pour les matériaux de la liste A, l'opérateur conclut définitivement à l'absence ou la présence d'amiante pour chaque matériau ou produit repéré. Dans sa conclusion, il précise le critère (marquage du matériau, document consulté, résultat d'analyse de matériau ou produit) qui lui a permis de conclure quant à la présence ou à l'absence d'amiante.

Pour les matériaux de la liste B, l'opérateur conclut définitivement à l'absence ou la présence d'amiante pour chaque matériau ou produit repéré. Dans sa conclusion, il précise le critère (marquage du matériau, document consulté, résultat d'analyse de matériau ou produit) qui lui a permis de conclure quant à la présence ou à l'absence d'amiante. Pour chacun des matériaux ou produits repérés, en fonction de sa connaissance des matériaux et produits utilisés, il atteste, le cas échéant, de la présence d'amiante. Dans ce cas, il précise dans sa conclusion que le critère qui lui a permis de conclure est son jugement personnel.

Texte d'information

Les maladies liées à l'amiante sont provoquées par l'inhalation des fibres. Toutes les variétés d'amiante sont classées comme substances cancérogènes avérées pour l'homme. L'inhalation de fibres d'amiante est à l'origine de cancers (mésothéliomes, cancers broncho-pulmonaires), et d'autres pathologies non cancéreuses (épanchements pleuraux, plaques pleurales).

L'identification des matériaux et produits contenant de l'amiante est un préalable à l'évaluation et à la prévention des risques liés à l'amiante. Elle doit être complétée par la définition et la mise en œuvre de mesures de gestion adaptées et proportionnées pour limiter l'exposition des occupants présents temporairement ou de façon permanente dans l'immeuble. L'information des occupants présents temporairement ou de façon permanente est un préalable essentiel à la prévention du risque d'exposition à l'amiante.

Il convient donc de veiller au maintien du bon état de conservation des matériaux et produits contenant de l'amiante afin de remédier au plus tôt aux situations d'usure anormale ou de dégradation.

Il conviendra de limiter autant que possible les interventions sur les matériaux et produits contenant de l'amiante qui ont été repérés et de faire appel aux professionnels qualifiés notamment dans le cas de retrait ou de confinement de ce type de matériau ou produit.

Enfin, les déchets contenant de l'amiante doivent être éliminés dans des conditions strictes, renseignez-vous auprès de votre mairie ou votre préfecture. Pour connaître les centres d'élimination près de chez vous consultez la base de données «déchets» gérée par l'ADEME directement accessible sur le site Internet www.sinoe.org.

4. Résultats détaillés du repérage

Désignation	Composant de la construction	Parties du composant vérifié	Localisation	N° de prélèvement ou d'identification	Méthode analyse	Présence amiante		Flocages, calorifugeage, faux plafonds		Autres matériaux	
						Oui	Non	Grille N°	Résultats (1)	Grille N°	Résultats (2)
Dressing	Paroi verticale intérieure	Plaques planes en amiante ciment	Toiture		Sur jugement de l'opérateur	Oui				1	EP
Cuisine	Conduit d'aération	Conduit cylindrique en amiante ciment	Conduit horizontal		Sur jugement de l'opérateur	Oui				2	EP
Garage	Elément ponctuels	Conduit cylindrique en amiante ciment	Elément ponctuel		Sur jugement de l'opérateur	Oui				3	EP
Chambre 3	Paroi verticale intérieure	Plaques planes en amiante ciment	Embrasure et alège de fenêtre		Sur jugement de l'opérateur	Oui				4	EP

En application des dispositions de l'article R. 1334-27

(1) En fonction du résultat de la grille flocages, calorifugeage, faux plafonds :

1 = Faire réaliser une évaluation périodique de l'état de conservation 2 = Faire réaliser une surveillance du niveau d'empoussièrement 3 = Faire réaliser des travaux de retrait ou de confinement.

En application de l'article 5 de l'arrêté du 12 décembre 2012 relatif aux critères d'évaluation de l'état de conservation des matériaux et produits de la liste B

(2) En fonction du résultat de la grille autres produits et matériaux :

EP = Evaluation périodique :

- a) contrôler périodiquement que l'état de dégradation des matériaux et produits concernés ne s'aggrave pas et le cas échéant que leur protection demeure en bon état de conservation
- b) rechercher, le cas échéant, les causes de dégradation et prendre les mesures appropriées pour les supprimer)

AC1 = Action corrective de premier niveau :

- a) Rechercher les causes de la dégradation et définir les mesures correctives appropriées pour les supprimer ;
- b) Procéder à la mise en œuvre de ces mesures correctives afin d'éviter toute nouvelle dégradation et, dans l'attente, prendre les mesures de protection appropriées afin de limiter le risque de dispersion des fibres d'amiante ;
- c) Veiller à ce que les modifications apportées ne soient pas de nature à aggraver l'état des autres matériaux et produits contenant de l'amiante restant accessibles dans la même zone ;
- d) Contrôler périodiquement que les autres matériaux et produits restant accessibles ainsi que le cas échéant, leur protection demeurent en bon état de conservation.

AC2 = Action corrective de second niveau :

- a) Prendre, tant que les mesures mentionnées au c n'ont pas été mises en place, les mesures conservatoires appropriées pour limiter le risque de dégradation et la dispersion des fibres d'amiante. Cela peut consister à adapter ; voire condamner l'usage des locaux concernés afin d'éviter toute exposition et toute dégradation du matériau ou produit contenant de l'amiante ;
- b) Procéder à une analyse de risque complémentaire, afin de définir les mesures de protection ou de retrait les plus adaptées, prenant en compte l'intégralité des matériaux et produits contenant de l'amiante dans la zone concernée ;
- c) Mettre en œuvre les mesures de protection ou de retrait définies par l'analyse de risque ;
- d) Contrôler périodiquement que les autres matériaux et produits restant accessibles, ainsi que leur protection, demeurent en bon état de conservation.

Date de visite et d'établissement de l'état

Visite effectuée le : 25/07/2022

par : ADN85 - Mr EPIARD

Rapport édité le : 25/07/2022

à : LUCON

5. GRILLES D'ÉVALUATION

EVALUATION DE L'ETAT DE CONSERVATION DU MATERIAU OU PRODUIT				
Arrêté du 12 décembre 2012 (liste B)				
N° de Dossier : 2389-JE-FILAIRE – Date de l'évaluation 25/07/2022				
N° de rapport amiante : 2389-JE-FILAIRE				
Nom de la pièce (ou local ou zone homogène) : - Matériaux (ou produits) : Paroi verticale intérieure -				
Plaques planes en amiante ciment				
Grille n° : 1				
Protection physique	Etat de dégradation	Etendue de la dégradation	Risque de dégradation lié à l'environnement du matériau	Type de recommandation
<input type="checkbox"/> Protection physique étanche				EP
	<input checked="" type="checkbox"/> Matériau non dégradé		<input checked="" type="checkbox"/> Risque de dégradation faible ou à terme	EP
<input checked="" type="checkbox"/> Protection physique non étanche ou absence de protection physique			<input type="checkbox"/> Risque de dégradation rapide	AC1
	<input type="checkbox"/> Matériau dégradé	<input type="checkbox"/> Ponctuelle	<input type="checkbox"/> Risque faible d'extension de la dégradation	EP
			<input type="checkbox"/> Risque d'extension à terme de la dégradation	AC1
			<input type="checkbox"/> Risque d'extension rapide de la dégradation	AC2
		<input type="checkbox"/> Généralisée		AC2

RESULTAT = **EP**

Résultat de la grille d'évaluation	CONCLUSION À INDIQUER DISTINCTEMENT EN FONCTION DES RÉSULTATS
EP	Evaluation périodique de l'état de conservation
AC1	Action corrective de 1er niveau
AC2	Action corrective de 2 ^{ème} niveau

EVALUATION DE L'ETAT DE CONSERVATION DU MATERIAU OU PRODUIT
Arrêté du 12 décembre 2012 (liste B)
N° de Dossier : 2389-JE-FILAIRE – Date de l'évaluation 25/07/2022
N° de rapport amiante : 2389-JE-FILAIRE
Nom de la pièce (ou local ou zone homogène) : - Matériaux (ou produits) : Conduit d'aération - Conduit cylindrique en amiante ciment
Grille n° : 2

<i>Protection physique</i>	<i>Etat de dégradation</i>	<i>Etendue de la dégradation</i>	<i>Risque de dégradation lié à l'environnement du matériau</i>	<i>Type de recommandation</i>
<input type="checkbox"/> Protection physique étanche				EP
	<input checked="" type="checkbox"/> Matériau non dégradé		<input checked="" type="checkbox"/> Risque de dégradation faible ou à terme	EP
<input checked="" type="checkbox"/> Protection physique non étanche ou absence de protection physique			<input type="checkbox"/> Risque de dégradation rapide	AC1
	<input type="checkbox"/> Matériau dégradé	<input type="checkbox"/> Ponctuelle	<input type="checkbox"/> Risque faible d'extension de la dégradation	EP
			<input type="checkbox"/> Risque d'extension à terme de la dégradation	AC1
		<input type="checkbox"/> Généralisée	<input type="checkbox"/> Risque d'extension rapide de la dégradation	AC2
				AC2

RESULTAT = EP

Résultat de la grille d'évaluation	CONCLUSION À INDIQUER DISTINCTEMENT EN FONCTION DES RÉSULTATS
EP	Evaluation périodique de l'état de conservation
AC1	Action corrective de 1er niveau
AC2	Action corrective de 2 ^{ème} niveau

EVALUATION DE L'ETAT DE CONSERVATION DU MATERIAU OU PRODUIT

Arrêté du 12 décembre 2012 (liste B)

N° de Dossier : 2389-JE-FILAIRE – Date de l'évaluation 25/07/2022

N° de rapport amiante : 2389-JE-FILAIRE

Nom de la pièce (ou local ou zone homogène) : - Matériaux (ou produits) : Elément ponctuels - Conduit cylindrique en amiante ciment

Grille n° : 3

Protection physique	Etat de dégradation	Etendue de la dégradation	Risque de dégradation lié à l'environnement du matériau	Type de recommandation
<input type="checkbox"/> Protection physique étanche				EP
	<input checked="" type="checkbox"/> Matériau non dégradé		<input checked="" type="checkbox"/> Risque de dégradation faible ou à terme <input type="checkbox"/> Risque de dégradation rapide	EP AC1
<input checked="" type="checkbox"/> Protection physique non étanche ou absence de protection physique			<input type="checkbox"/> Risque faible d'extension de la dégradation <input type="checkbox"/> Risque d'extension à terme de la dégradation <input type="checkbox"/> Risque d'extension rapide de la dégradation	EP AC1 AC2
	<input type="checkbox"/> Matériau dégradé	<input type="checkbox"/> Ponctuelle <input type="checkbox"/> Généralisée		AC2

RESULTAT = **EP**

Résultat de la grille d'évaluation	CONCLUSION À INDIQUER DISTINCTEMENT EN FONCTION DES RÉSULTATS
EP	Evaluation périodique de l'état de conservation
AC1	Action corrective de 1er niveau
AC2	Action corrective de 2 ^{ème} niveau

EVALUATION DE L'ETAT DE CONSERVATION DU MATERIAU OU PRODUIT

Arrêté du 12 décembre 2012 (liste B)

N° de Dossier : 2389-JE-FILAIRE – Date de l'évaluation 25/07/2022

N° de rapport amiante : 2389-JE-FILAIRE

 Nom de la pièce (ou local ou zone homogène) : - Matériaux (ou produits) : Paroi verticale intérieure -
Plaques planes en amiante ciment

Grille n° : 4

<i>Protection physique</i>	<i>Etat de dégradation</i>	<i>Etendue de la dégradation</i>	<i>Risque de dégradation lié à l'environnement du matériau</i>	<i>Type de recommandation</i>
<input type="checkbox"/> Protection physique étanche				EP
	<input checked="" type="checkbox"/> Matériau non dégradé		<input checked="" type="checkbox"/> Risque de dégradation faible ou à terme <input type="checkbox"/> Risque de dégradation rapide	EP AC1
<input checked="" type="checkbox"/> Protection physique non étanche ou absence de protection physique			<input type="checkbox"/> Risque faible d'extension de la dégradation <input type="checkbox"/> Risque d'extension à terme de la dégradation <input type="checkbox"/> Risque d'extension rapide de la dégradation	EP AC1 AC2
	<input type="checkbox"/> Matériau dégradé	<input type="checkbox"/> Ponctuelle <input type="checkbox"/> Généralisée		AC2

RESULTAT = EP

Résultat de la grille d'évaluation	CONCLUSION À INDIQUER DISTINCTEMENT EN FONCTION DES RÉSULTATS
EP	Evaluation périodique de l'état de conservation
AC1	Action corrective de 1er niveau
AC2	Action corrective de 2 ^{ème} niveau

6. ACCUSE DE RECEPTION

(à compléter, signer et à nous retourner dès réception de votre rapport de repérage amiante à ADN85)

Je soussigné M. FILAIRE Christian propriétaire d'un bien immobilier situé à 1 place Alfred Leroux 85580 SAINT MICHEL EN L'HERM accuse bonne réception le 25/07/2022 du rapport de repérage amiante provenant de la société ADN85 (mission effectuée le 25/07/2022).

J'ai bien pris connaissance des informations présentes dans ce rapport de repérage et notamment des conclusions.

Nom et prénom :

Fait à :

Le :

Signature (précédée de la mention « Lu et approuvé »).